

TI

4

Brissago

— Porta

1. Stesura 7.12.84/fil.

Poscritti

☒ rilevato

o visitato, non rilevato

o insediamento disperso, solo accennato

Sviluppo dell'insediamento

Relazioni storiche e spaziali fra i principali perimetri edificati, gruppi edilizi, intorni ed elementi singoli; conflitti; indicazioni particolari per la conservazione.

Fra le più interessanti frazioni del Comune di Brissago, da cui dipende pure ecclesiasticamente, Porta è sita sul versante sinistro della valle del Sacro Monte, sul pendio, che sovrasta Brissago. Esposta a sud-est, gode di un bel panorama sulla regione sottostante.

Le originarie attività viticole e dell'allevamento del bestiame sono ormai scomparse, e oggi Porta ha un carattere prevalentemente residenziale.

Ciò è conseguenza delle numerose emigrazioni dei suoi uomini in qualità di cuochi o impiegati d'albergo, specialmente verso la Svizzera interna, l'Italia e la Francia. Le ragazze, invece, lavoravano numerose nella fabbrica di sigari di Brissago.

Da un confronto con la carta Siegfried, si nota come già nel 1895 fosse presente l'attuale tracciato viario, mentre molto probabilmente in epoca antecedente esso culminava sul sagrato della chiesetta, per poi continuare, sotto forma di sentiero, verso gli alpi sovrastanti.

Elemento emergente per posizione (antistante al villaggio e rivolta con l'abside verso l'avvallamento) la chiesa dei SS. Giovanni e Bartolomeo (E 1.0.1) è datata, sul coronamento della porta laterale, del 1630. Possiede un piccolo sagrato alberato, posto lateralmente, dal quale si gode una bella vista sul lago Maggiore, con, lungo il muretto di sostegno, una colonna granitica decorata, dalla quale parte un sentiero verso l'intorno sottostante.

Sempre in posizione depressa rispetto al tracciato viario, vi è la villa 1.0.2 di inizio secolo, con un bel parco, posta anch'essa in posizione preminente nel nucleo. Interessante è il rapporto che si instaura fra la chiesetta, il sagrato e il resto della struttura sovrastante. Questa è composta infatti, di fronte all'edificio sacro, di abitazioni con il colmo perpendicolare alle curve di livello, mentre sia a destra che a sinistra la struttura è parallela alla morfologia del sito.

Di fronte alla chiesa partono alcuni percorsi interni (1.0.7), tutti verticali,

Qualificazione**Termine di confronto**

- | | |
|--|---|
| <input type="checkbox"/> città | <input type="checkbox"/> villaggio |
| <input type="checkbox"/> borgo | <input checked="" type="checkbox"/> frazione (Weiler) |
| <input type="checkbox"/> villaggio urbanizzato | <input type="checkbox"/> caso particolare |

qualità della situazione

qualità spaziali

qualità storico-arch.

ulteriori qualità

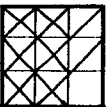
**Valutazione dell'insediamento nell'ambito della regione**

Frazione a carattere prettamente residenziale, Porta manifesta un certo pregio dal punto di vista dell'ubicazione per la chiara lettura d'insieme, per il rapporto con gli intorni e per la struttura chiaramente leggibile.

Dal profilo spaziale, riveste un notevole pregio per la posizione chiara della chiesa rispetto al resto della struttura, per l'interessante trama dei percorsi interni, con improvvisi slarghi ed aperture, e per il rapporto tra le case dell'Ottocento, lungo il tracciato viario, ed il resto dell'insediamento.

Un certo pregio viene pure rivestito dal lato storico-architettonico per la presenza di numerosi ed interessanti edifici già descritti e per il buon stato di conservazione generale del patrimonio edilizio.

Poscritti

--	--	--	--	--	--	--

Sviluppo dell'insediamento (continuazione)

che all'altezza delle abitazioni di pregio 1.0.5 si aprono in una rete di collegamenti paralleli alle curve colleganti le due estremità del nucleo con improvvisi slarghi a mo' di "piazzette". I diversi dislivelli del pendio vengono superati con percorsi a scalette e vicoli stretti. Le abitazioni 1.0.5 testè citate sono delle costruzioni di pregio architettonico che emergono per ricchezze di dettagli, ferratine baroccheggianti, fasce marcapiani e mensole in granito che sostengono i lunghi balconi granitici o lignei. Qua e là pure qualche affresco datato della fine dell'Ottocento.

Nella zona sovrastante l'entrata al villaggio, vi è un lungo muro, che sostiene dei bellissimi giardini prospicienti le ville di inizio secolo. Fra queste emerge, per bellezza e ricchezza di dettagli, la 1.0.3, una costruzione di tre piani con un porticato che racchiude una piccola corte interna. Essa è l'ultimo dei fronti contigui che le ville formano sui giardini.

Il nucleo è definito in questa zona dal riale 0.0.13, che lo separa dall'intorno I-OR II, un avvallamento in parte vignato con alcune recenti edificazioni.

Nella parte opposta del nucleo troviamo un piccolo lavatoio (1.0.4), purtroppo alterato dalla trasformazione eseguita alla sovrastante abitazione.

Nell'intorno I-DE I, un pendio verde parzialmente edificato, troviamo alcune costruzioni degne di nota. La bella villa di inizio secolo E 0.0.9, è composta da due corpi laterali e uno centrale rientrante, attornianti da un bellissimo parco, sostenuto da un enorme muro di sassi a vista.

Poco discosto e a contatto con il nucleo P 1, vi è poi l'edificio 0.0.11, pure di inizio secolo, composto da più abitazioni parzialmente riattate.

Lungo la strada principale emerge, perchè staccato dal nucleo, il gruppetto 0.0.10, composto da abitazioni di inizio secolo con elementi baroccheggianti, decorazioni e balconi in legno, nel complesso in buono stato di conservazione.

Dirimpetto, vi è una Cappelletta del 1864 con un affresco del 1923.

Nell'intorno I-OR III, antistante il nucleo, ma in posizione ribassata, si trovano numerose recenti costruzioni, e lungo il tracciato viario la Cappella 0.0.14, datata del 1799, che è un primo segno marcante l'entrata all'insediamento. In generale negli intorni troviamo, sparsi a diversi livelli, vigneti ed orti sostenuti da muri a secco.

Il patrimonio edilizio, generalmente ben conservato, è composto da edifici a tre-quattro piani, in maggioranza intonacati ed arricchiti da coronamenti alle finestre, da balconcini baroccheggianti, da decorazioni e fasce marcapiani.

Non vi è omogeneità nelle coperture che sono, generalmente, in tegole frammiste a originari tetti in piode.

Poscritti

**Perimetri edificati, gruppi edilizi, intorni definiti,
intorni orientati ed elementi singoli***

[illegible]

* descrizione dettagliata sulle schede A, U ed E: disponibile/non disponibile

Poscritti

--	--	--	--	--	--	--

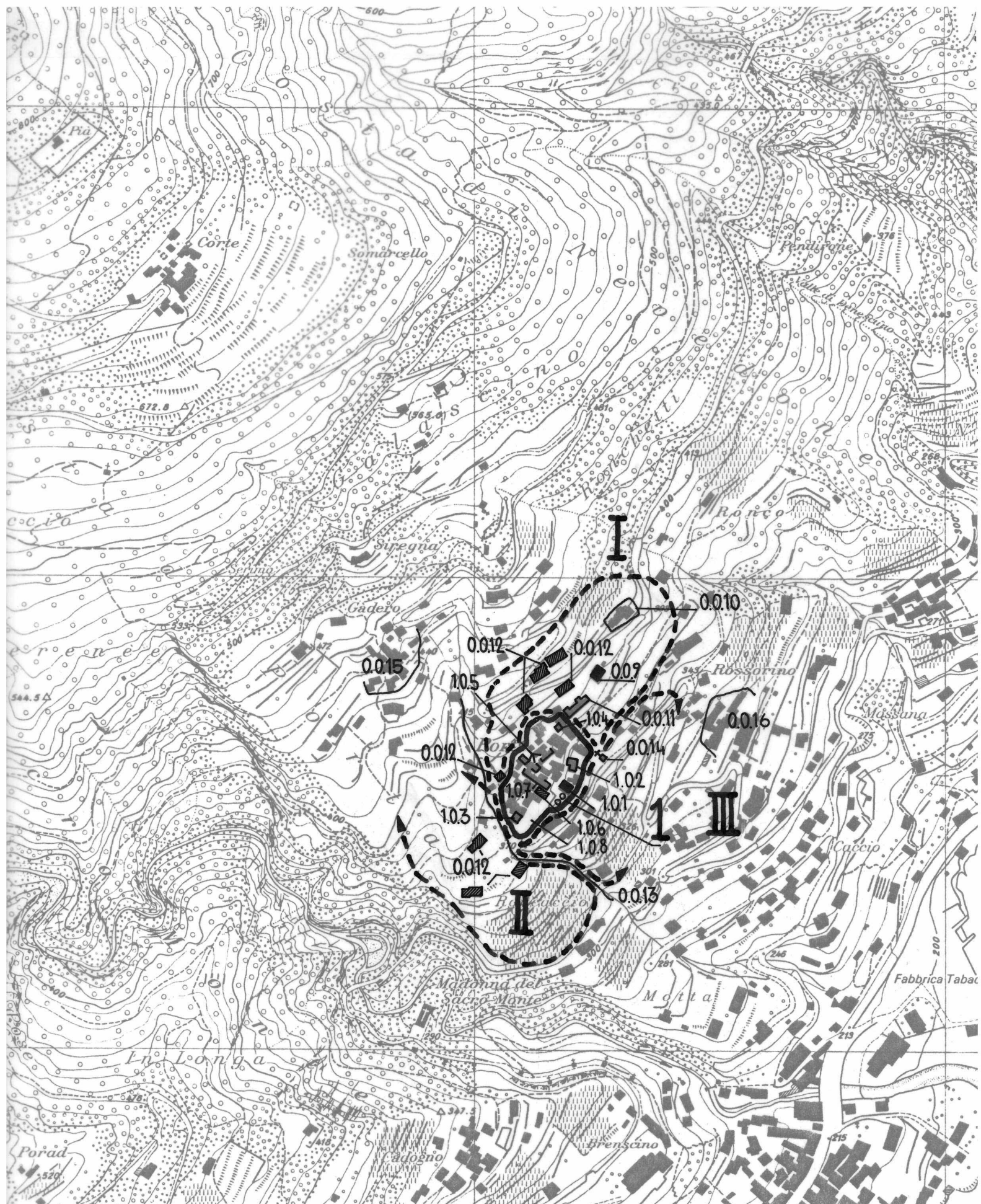



Ct. Distr. Comune

Località

TI

4

Brissago

— Porta

1. Stesura

Scala 1:5000

Poscritti

--	--	--	--	--	--	--

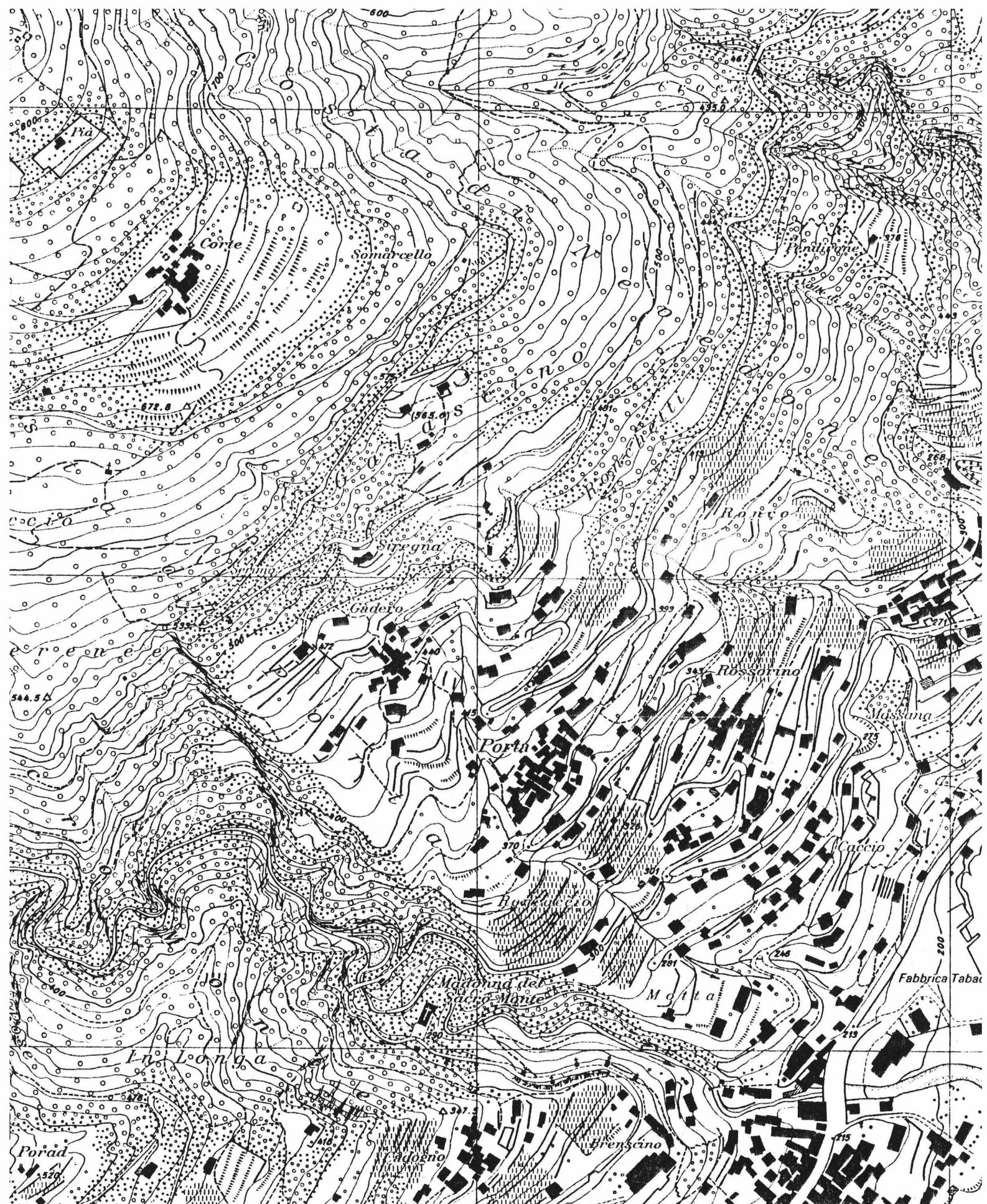

--	--	--	--	--	--	--





1



7



13



2



8



14



3



9



15



4



10



16



5



11



17



6

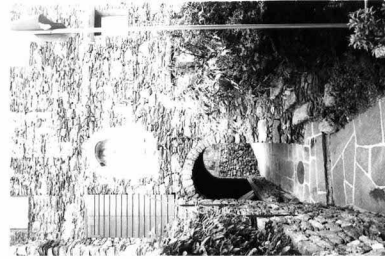

12



18



19

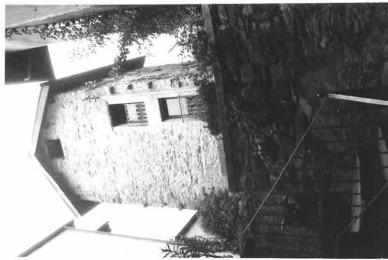

25



31



20

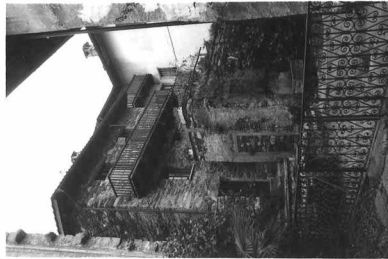

26



32



21



27



33



22



28



34



23



29



35



24



30



36



37



43



49



38



44



50



39



45



51



40



46



52



41



47



53



42



48



54



Ct. Distr. Comune

Data:

TI 4 Brissago

Dati

Poscritti:

--	--	--	--	--	--	--

LOCALITA

Brissago

Cadogno

Gadero

Incella

Isole

Nevedone

Noveledo

Piodina

Porta

Rossorino

Comune: Brissago

Distretto: Locarno

Cantone: Ticino

*visitato, non rilevato

**insediamento disperso, solo accennato

Carta nazionale no

DATI ORL PER IL COMUNE

		Settore 1	1960	5,3 %	1970	3,6 %	1980	3,0 %
Abitanti 1980	1987	Settore 2	1960	52,0 %	1970	39,6 %	1980	31,2 %
Abitanti 1970	2120	Settore 3	1960	44,2 %	1970	56,7 %	1980	65,8 %
Aumento 1970—80	-6,3%	Indice demografico 0,92 (Media svizzera e = 1; se e è superiore a 1 lo sviluppo demografico del comune tra il 1970 e il 1980 era superiore alla media svizzera)						
Aumento 1960—70	14,9%							
Aumento 1950—60	-4,5%	Indice d'invecchiamento a = 0,54 (Media svizzera a = 1; se a è infer. a 1 la popolazione del comune nel 1980 era invecchiata)						

RACCOMANDAZIONI E ORDINANZE DI PROTEZIONE

Sulla lista della lega svizzera per la salvaguardia del patrimonio nazionale A/B:

B: Piodina

Nell'inventario per la protezione dei beni culturali d'importanza naz./cant./locale:

naz.: Chiesa della Madonna del Pontecant.: Chiesa santuario del Sacro Monte; Casa Bacçalà (già Branca);
Isole di Brissago

Nel DFU:

/

Monumenti storici sotto la protezione della Confederazione:

688 Chiesa della Madonna del Ponte

Ulteriori ordinanze di protezione:

Consultare l'elenco dei monumenti storici ed artistici del Cantone Ticino 1911-1968
e supplementi 1971-1988

